

丰台区第五次全国经济普查 普查知识宣传手册 (非一套表单位)

北京市丰台区第五次全国经济普查领导小组办公室

2024年1月

★机关、事业单位、编办批准成立的社会团体
★国家负担经费或管理的其他非企业单位

续表一

登记注册统计类别

内资企业

111 国有独资公司

112 私营有限责任公司

119 其他有限责任公司

121 私营股份有限公司

129 其他股份有限公司

133 股份合作企业

131 全民所有制企业(国有企业)

132 集体所有制企业(集体企业)

134 联营企业

140 个人独资企业

150 合伙企业

190 其他内资企业

港澳台投资企业

210 港澳台投资有限责任公司

220 港澳台投资合伙企业

230 港澳台投资合伙企业

240 其他外商投资企业

320 外商投资合伙企业

390 其他外商投资企业

500 个体工商户

900 其他市场主体

500 个体工商户

900 其他市场主体

住宿或餐饮业法人单位或产业活动单位 1 是 2 否 (如选“否”, 免填此部分)

★农村集体经济组织、社区(居委会)、村委会
★集体负担经费或管理的其他非企业单位

无法识别经费来源或管理方的其他非企业单位

合伙负担经费或管理的其他非企业单位

★基金会、社会服务机构(民办非企业单位)、社会团体(民政部门)
★个人负担经费或管理的其他非企业单位

B1 批发和零售业、住宿和餐饮业法人单位和产业活动单位填报

批发和零售业、住宿和餐饮业单位经营形式

ES1 1 独立门店 2 连锁总店(总部) 3 连锁直营店 4 连锁加盟店 9 其他
连锁品牌(商标或商号名称): _____ (经营形式选2、3、4的单位填报)

零售业态(可多选, 不超过3个)

有店铺零售

E02 1010 便利店 1020 超市 1030 折扣店 1040 仓储会员店 1050 百货店
1060 购物中心 1070 专业店 1080 品牌专卖店 1090 集合店 1100 无人值守商店

无店铺零售

2010 网络零售 2020 电视/广播零售 2030 邮寄零售 2040 无人售货设备零售
2050 电话零售 2060 直销 2070 流动货摊零售 2090 其他

S02 住宿业单位星级评定情况 1 一星 2 二星 3 三星 4 四星 5 五星 9 其他

贵单位是否为房地产开发经营业法人单位 1 是 2 否 (如选“否”, 免填此部分)

没有资质等级的填“9”

B2 房地产开发经营业法人单位填报

X01 房地产开发经营业企业资质等级 1 一级 2 二级 3 三级 4 四级 5 暂定 9 其他

C 法人单位填报

216 港澳台商投资情况(限港澳台投资企业填报)(可多选)
1 港商投资 2 澳商投资 3 台商投资 4 暂未投资

206 企业控股情况 1 国有控股 2 集体控股 3 私人控股 4 港澳台商控股 5 外商控股 9 其他

207 隶属关系(限国有控股企业填报) 10 中央 11 地方 90 其他

209 执行会计标准类别
1 企业会计准则制度 2 政府会计准则制度 4 民间非营利组织会计制度 9 其他

210 执行企业会计准则制度情况
1 执行《企业会计准则》 2 执行《小企业会计准则》 3 执行《企业会计制度》

191 单位规模 1 大型 2 中型 3 小型 4 微型

192 从业人员期末人数 _____

193 企业法人单位填报
营业收入 _____ 千元

194 非企业法人单位填报
非企业单位支出(费用) _____ 千元 资产总计 _____ 千元

213 企业集团情况(限企业集团母公司及成员企业填写) 本企业是
1 集团母公司(核心企业或集团总部) 2 成员企业——请填写直接上级法人统一社会信用代码
★非企业免填此项
★非集团母公司和成员单位免填此项

214 本法人单位是否有上一级法人 1 是 2 否
如为1, 请填写上一级法人统一社会信用代码
上一级法人单位详细名称 _____
本法人单位是否有下属产业活动单位(分支机构、派出机构) 1 是 2 否
★非企业都选2否
★企业都需填写此项, 有则选1继续填写上级法人单位信息, 没有则选2
★在213项“企业集团情况”中填是成员企业的应该写1是, 并再次填写上级单位信息

控股情况一般应与《资产负债表》实收资本科目明细一致。如法人资本占比最大, 则需要参考法人资本性质判断自己控股情况, 原则上控股不应选9其他

★限国有控股企业法人单位填写

指本单位隶属于哪一级行政管理单位。地方是指市、区、街、乡、镇、社区、村级机构直接出资新办或者参与管理的单位。其他社会资本单位应选90其他

★如果选1是, 需要填写611-1表(法人单位所属产业活动单位情况表)。
★如果选2否, 不需要填报611-1表。

家具、五金电料、建筑及装潢材料类零售额	千元	31	
其他未列明商品类零售额			
期末商品库存额（含增值税）	2023年12月31日拥有所有权的全部商品金额。按照企业实际库存与企业资产负债表中“存货”（商品）或科目余额表“商品库存”项目金额加增值税后填报。		
服务营业额（含增值税）	在经营活动中因提供服务取得的收入（含增值税）。营业收入（含增值税）全部为商品销售收入（含增值税）的不填报该指标。		
批发和零售业年末零售营业面积	本企业从事零售业务的对外营业的面积，不包括其办公用房、仓库、加工场地以及对外出租场地。按年末实有建筑面积统计。		

续表

指标名称	计量单位	代码	本年
甲	乙	丙	1

五、住宿和餐饮业经营情况（仅住宿和餐饮业单位填报）

营业额（含增值税）	因提供服务或销售商品等取得的全部收入。收入主要来源于提供客房、餐费服务、商品销售和其他服务，如商务服务（娱乐健身、会场服务、休闲洗浴等）。不包括多产业法人单位附营的其他行业产业活动单位数据。利息收入、资金投资收益等营业外收入不算营业额。		
其中：客房收入	提供短期住宿服务取得的收入	千元	38
其中：通过公共网络实现的客房收入			如百度、携程等
餐费收入	为顾客提供就餐服务取得的收入	元	39
其中：通过公共网络实现的餐费收入			如美团外卖、饿了么等。餐厅餐桌二维码点单不算！
住宿和餐饮业年末餐饮营业面积	对外提供餐饮服务的就餐面积和从事食品加工、烹饪、调制的厨房面积，不包括办公用房和仓库面积。按年末实有建筑面积统计。		
(仅制造业, 信息)			

研究开发人员合计	人	42	
研究开发费用合计	千元	43	
人员人工费	千元	44	
直接投入费用	千元	45	
委托外部研究开发费用	千元	46	
其他费用	千元	47	
当年形成用于研究开发的仪器和设备	千元	48	
来自政府部门的研究开发经费	千元	49	
研究开发费用加计扣除减免税	千元	50	

补充资料（限无法独立填报财务数据的单位填报）：

统一财务核算法人单位：统一社会信用代码□□□□□□□□□□□□□□□□□□□□
单位详细名称_____

单位负责人：_____ 填表人：_____ 联系电话：_____ 报出日期：20__年__月__日

说明：1. 统计范围：辖区内除一套表单位、金融业单位，以及铁路部门负责普查的单位以外的以下第二产业和第三产业单位，包括企业法人单位，执行企业会计准则制度的事业法人单位、民办非企业法人单位和基金会，农民专业合作社，农村集体经济组织和除宗教活动场所以外的机构类型为90的其他法人单位。

2. 报送日期及方式：2024年4月30日24时前完成入户采集或自主填报，省级普查机构2024年5月31日24时前完成数据审核、验收、上报。

3. 数据填报要求：“产成品(05)”指标仅限工业企业填报。

4. 审核关系：

资产负债类：

(1) 资产总计(02) \geq 应收账款(03) (2) 资产总计(02) \geq 年末存货(04)

(3) 资产总计(02) \geq 固定资产净值(06) (4) 年末存货(04) \geq 产成品(05)

能源及生石灰生产情况：

(1) 如果是否生产能源产品(19)选择“是”，则原煤生产量(20) \geq 0；如果是否生产能源产品(19)选择“否”，则原煤生产量(20) = 0

(2) 如果是否生产生石灰(21)选择“是”，则生石灰生产量(22) $>$ 0；如果是否生产生石灰(21)选择“否”，则生石灰生产量(22) = 0

批发和零售业经营情况：

(1) 商品销售额(24) \geq 通过公共网络实现的商品销售额(25) (2) 商品销售额(24) \geq 零售额(26)

(3) 零售额(26) \geq 通过公共网络实现的零售额(27)

(4) 通过公共网络实现的商品销售额(25) \geq 通过公共网络实现的零售额(27)

(5) 零售额(26) = 粮油食品、饮料、烟酒类零售额(28) + 服装、鞋帽、针纺织品类零售额(29) + 家用电器、音像器材及通讯器材类零售额(30) + 家具、五金电料、建筑及装潢材料类零售额(31) + 其他未列明商品类零售额(32)

住宿和餐饮业经营情况：

(1) 营业额(36) \geq 客房收入(37) + 餐费收入(39) (2) 客房收入(37) \geq 通过公共网络实现的客房收入(38)

(3) 餐费收入(39) \geq 通过公共网络实现的餐费收入(40)

企业研究开发活动及相关情况：

(1) 研究开发费用合计(43) = 人员人工费(44) + 直接投入费用(45) + 委托外部研究开发费用(46) + 其他费用(47)

(2) 如果研究开发人员合计(42) $>$ 0，则人员人工费(44) $>$ 0

(3) 如果人员人工费(44) $>$ 0，则研究开发人员合计(42) $>$ 0

本部分应与企业会计账中有关研究开发会计科目或向税务部门提供的研发支出辅助账中对应科目填报。企业自建的辅助账或高新技术企业相关资料不作为填报依据

法人在地统计原则。即企业填报的范围仅限法人和本法人下属产业活动单位的相关数据，不包括企业下属各类法人单位数据

企业法人主要经济指标

2024年4月30日前

表号：6 1 1 — 3 表
制定机关：国家统计局
国务院经济普查办公室
文号：国统字（2023）77号
有效期至：2024年6月

统一社会信用代码□□□□□□□□□□□□□□□□□□□□

单位详细名称：2023年

指标名称	计量单位	代码	本年
甲	乙	丙	1

六、企业研究开发活动及相关情况 (仅制造业、信息传输、软件和信息技术服务业，科学研究和技术服务业单位填报)

研究开发人员合计	人	42	<p>计量单位：除人员外，其余指标均为千元。</p>
研究开发费用合计	千元	43	
人员人工费用	千元	44	
直接投入费用	千元	45	
委托外部研究开发费用	千元	46	
其他费用	千元	47	
当年形成用于研究开发的仪器和设备	千元	48	
来自政府部门的研究开发经费	千元	49	
研究开发费用加计扣除减免税	千元	50	

不要漏填

单位负责人： 填表人： 联系电话： 报出日期：20 年 月 日

研发部分三个行业填报：制造业（行业大类 13-43）；信息传输、软件和信息技术服务业（行业大类 63-65）；科学研究和技术服务业（行业大类 73-75）

研究开发人员合计（42）：指2023年内企业参加研究开发活动的人员合计。为全年别重最大数。易漏报离职或转岗的研发人员。

研究开发费用合计（43）：指2023年内企业用于研究开发活动的费用合计。应与企业会计账中有关研究开发会计科目或向税务部门提供的研发支出辅助账中研究开发费用对应。

人员人工费用（44）：指2023年企业研究开发人员的工资薪金、基本养老保险费、基本医疗保险费、失业保险费、工伤保险费、生育保险费和住房公积金，以及外聘研究开发人员的劳务费用等。与研究开发会计科目或向税务部门提供的研发支出辅助账中人员人工费用对应。如会计科目中未设人员人工费，则人员人工费填1，其他科目减1，确保研究开发费用合计总数一致。

直接投入费用（45）：指报告期内企业为实施研究开发活动而实际发生的相关支出。包括直接消耗的材料、燃料和动力费用；用于中间试验和产品试制的模具、工艺装备开发及制造费，不构成固定资产的样品、样机及一般测试手段购置费，试制产品的检验费；用于研究开发活动的仪器、设备的运行维护、调整、检验、检测、维修等费用，以及通过经营租赁方式租入的用于研究开发活动的固定资产租赁费等。

应与企业会计账中有关研究开发会计科目或向税务部门提供的研发支出辅助账中直接投入费用对应。注意：固定资产不计入直接投入费用

委托外部研究开发费用（46）：指 2023 年内企业委托境内外其他机构进行研究开发活动所发生的费用。

其他费用（47）：指 2023 年除人员人工费用、直接投入费用、委托外部研究开发费用之外与研究开发活动直接相关的其他费用。

当年形成用于研究开发的仪器和设备（48）：指 2023 年企业形成用于研究开发的固定资产中的仪器和设备原价。其中，设备包括用于研究开发活动的各类机器和设备、试验测量仪器、运输工具、工装工具等。注意：应是当年购置的；应是用于研发的；如果仪器和设备，用于生产和研发，则一般应按研发使用时间进行分摊。

来自政府部门的研究开发经费（49）：指 2023 年企业从政府有关部门获得的研究开发经费合计，包括科技专项费、科研基建费、政府专项基金和补贴等。注意是当年获取的。

研究开发费用加计扣除减免税（50）：指 2023 年企业按有关政策和税法规定税前加计扣除的研究开发活动费用所得税，按当年税务部门实际减免的税额填报。注意：对尚未得到当年减免税额的企业，按上年实际减免税额填报。

一般情况下：加计扣除减免税金额等于税务部门认可的可加计扣除研发费用*100%*企业所得税税率（一般是 25%，高新技术企业是 15%）

税务部门认可的可加计扣除研发费用*100%*企业所得税税率（一般是 25%，高新技术企业是 15%）

审核关系：

（1）研究开发费用合计(43) = 人员人工费用(44) + 直接投入费用(45) + 委托外部研究开发费用(46) + 其他费用(47)

（2）如果研究开发人员合计(42) > 0，则人员人工费用(44) > 0；如果人员人工费用(44) > 0，则研究开发人员合计(42) > 0。一般情况下，研究开发人员合计(42) < 期末从业人员（01）

（3）一般情况下，如果研究开发费用合计（43）> 0，需看一下是否有研究开发费用加计扣除减免税（50）。研究开发费用加计扣除减免税（50）< 研究开发费用合计(43)*25%

（4）研究开发费用合计(43)与营业收入（10）的比重超 30%的需核实是否正确；研究开发费用合计(43)超千万的需核实是否正确。

金融业财务状况

财务报表报告期时点为 2023 年 12 月 31 日!

表号: 6 1 1 - 4 表
 制定机关: 国家统计局
 国务院经济普查办公室
 文号: 国统字(2023)77号
 有效期至: 2024年6月

统一社会信用代码□□□□□□□□□□□□□□□□□□□□
 单位详细名称: 2023 年

指标名称	计量单位	代码	本年
甲	乙	丙	1

调查单位执行的财务报表格式为: 1. 《一般企业财务报表格式》 2. 《金融企业财务报表格式》

一、年初存货	千元	01	根据会计“固定资产”科目的期末借方余额填报。 一般不应为0, 填写的应是原值数, 不要填成“固定资产合计”数。 注意车辆等不要漏填!
二、期末资产负债	—	—	
流动资产合计	千元	02	
其中: 交易性金融资产	千元	03	
存货	千元	04	
固定资产原价	千元	05	指企业在报告期内提取的固定资产折旧合计数。不能直接用“累计折旧”期末余额减期初余额填报。
其中: 房屋和构筑物	千元	06	
机器和设备	千元	07	
固定资产累计折旧	千元	08	
其中: 本年折旧	千元	09	
固定资产净值	千元	10	
使用权资产原价	千元	11	
使用权资产累计折旧	千元	12	
其中: 本年折旧	千元	13	
债权投资	千元	14	
其他债权投资	千元	15	
长期股权投资	千元	16	
其他权益工具投资	千元	17	
资产总计	千元	18	
负债合计	千元	19	
其中: 租赁负债	千元	20	
所有者权益合计	千元	21	如果企业营业收入不是净收入, 则需调整为净值。(例如: 个别企业可能将利息支出计入营业支出项下, 需要调整到营业收入项下填报。)
其中: 实收资本	千元	22	
其中: 个人资本	千元	23	
三、损益	—	—	
营业收入	千元	24	①包括制度指标解释所列全部科目。②包括企业和个人两部分负担的社会保险费和住房公积金。③不要漏填外籍、港澳台人员薪酬。④劳务派遣的人员和薪酬都应计入用工方, 派遣方应剔除填报。⑤劳务外包的人员和薪酬都归承包方统计。
营业成本(营业支出)	千元	25	
利息收入	千元	26	
利息支出	千元	27	
手续费和佣金收入**	千元	28	
手续费和佣金支出**	千元	29	
税金及附加	千元	30	
业务及管理费**	千元	31	
销售费用*	千元	32	
管理费用*	千元	33	
研发费用*	千元	34	
财务费用*	千元	35	
其他收益	千元	36	
投资收益(损失以“-”号记)	千元	37	
净敞口套期收益(损失以“-”号记)	千元	38	
公允价值变动收益(损失以“-”号记)	千元	39	
汇兑收益** (损失以“-”号记)	千元	40	
信用减值损失(损失以“-”号记)	千元	41	
资产减值损失(损失以“-”号记)	千元	42	
资产处置收益(损失以“-”号记)	千元	43	
营业利润	千元	44	
四、成本费用及增值税			
应付职工薪酬(本年贷方累计发生额)			1. 必须严格按照统计公式计算填报, 不含以前年度留抵的进项税额, 计算结果为负数的, 如实填写, 不要填“0”, 与税务口径不一致。 2. 是报告期内应交的累计数不是当月数, 不是实缴数, 也不是余额数。 3. 不含往年增值税减免及退税返还税额。 4. 应交增值税存在进项加计递减, 要填报扣除应递减的数额!
应交增值税(本年累计发生额)			
其他			

《金融企业财务报表格式》

《一般企业财务报表格式》

单位负责人: 填表人:

- 说明：1. 统计范围：辖区内除金融部门负责普查的单位以外的金融业法人单位。
2. 报送日期及方式：**2024年4月30日24时前**完成入户采集或自主填报，省级普查机构2024年5月31日24时前完成数据审核、验收、上报。
3. 数据填报要求：**标注“*”的指标由执行《一般企业财务报表格式》的单位填报，标注“**”的指标由执行《金融企业财务报表格式》的单位填报。**
4. 审核关系：
- (1) 流动资产合计(02) ≥ 交易性金融资产(03) + 存货(04)
 - (2) 固定资产原价(05) ≥ 房屋和构筑物(06) + 机器和设备(07)
 - (3) 固定资产累计折旧(08) ≥ 本年折旧(09)
 - (4) 使用权资产累计折旧(12) ≥ 本年折旧(13)
 - (5) **固定资产净值(10) = 固定资产原价(05) - 固定资产累计折旧(08)**
 - (6) 资产总计(18) ≥ 流动资产合计(02) + 固定资产原价(05) - 固定资产累计折旧(08) + 使用权资产原价(11) - 使用权资产累计折旧(12) + 债权投资(14) + 其他债权投资(15) + 长期股权投资(16) + 其他权益工具投资(17)
 - (7) 负债合计(19) ≥ 租赁负债(20)
 - (8) 所有者权益合计(21) = 资产总计(18) - 负债合计(19)
 - (9) 所有者权益合计(21) ≥ 实收资本(22)
 - (10) 实收资本(22) ≥ 个人资本(23)
 - (11) 执行《金融企业财务报表格式》的单位，营业收入(24) ≥ 利息收入(26) + 手续费及佣金收入(28) + 其他收益(36) + 投资收益(37) + 净敞口套期收益(38) + 公允价值变动收益(39) + 汇兑收益(40) + 资产处置收益(43)
 - (12) 执行《金融企业财务报表格式》的单位，营业成本（营业支出）(25) ≥ 利息支出(27) + 手续费及佣金支出(29) + 税金及附加(30) + 业务及管理费(31) - 信用减值损失(41) - 资产减值损失(42)
 - (13) **执行《一般企业财务报表格式》的单位，营业利润(44) = 营业收入(24) - 营业成本（营业支出）(25) - 税金及附加(30) - 销售费用(32) - 管理费用(33) - 研发费用(34) - 财务费用(35) + 其他收益(36) + 投资收益(37) + 净敞口套期收益(38) + 公允价值变动收益(39) + 信用减值损失(41) + 资产减值损失(42) + 资产处置收益(43)**
 - (14) **执行《金融企业财务报表格式》的单位，营业利润(44) = 营业收入(24) - 营业成本（营业支出）(25)**

金融业的财务指标比较专业，但大部分都可以从企业的资产负债表和利润表上直接取数，少部分需要企业根据会计明细账或指标解释计算填列。年报指标比较多和细，主要是为了满足GDP核算和编制金融业资产负债表、资金流量表等的需要，请各企业认真填报，不要漏填。

单位固定资产投资项目情况（611-5表）



普查对象

调查对象：

辖区内除一套表单位、金融和铁路部门负责普查的单位以外的调查单位的500万元及以上固定资产投资项目。

注意：不是所有单位都要填报，只有有500万以上固定资产投资项目的单位才要填报。



时间

普查表内的时点指标填写2023年12月31日数据，时期指填写2023年1月1日—12月31日数据

报表填报截止时间：2024年4月30日24时前完成入户采集或自主填报



采集方式

采集渠道

由普查员入户采集或自主填报（微信小程序）

采集方法

1、项目属性指标统一由国家统计局根据2023年12月份定报206表数据复制，如有误调查单位可提供相关凭证后修改。（注：经普中登记注册统计类别与常规报表中不一致）

2、项目数据统一由国家统计局根据2023年12月份定报206表数据复制，调查单位在此基础上根据实物工作量填报依据进行核实修改。

3、调查单位已有500万元以上投资项目，但普查过程中发现有漏报的500万元以上投资项目，可以添加。（需提供入库材料审核，由县级统计机构添加，如果有此种情况，请调查单位直接联系区统计局城建科）

预制时间

初步确定于24年1月20日将23年12月定报206表数据预制到611-5表
(对于需要普查员入户采集有投资项目的非一套表单位，建议普查员在1月20日后入户采集)



本年完成投资按构成分组

● 包括实际完成的建筑安装工程价值，设备、工具、器具的购置费，以及实际发生的其他费用。即 $107=108+109+110+112$

指标名称	计量单位	代码	1—本月
甲	乙	丙	1
计划总投资	万元	101	
自开始建设累计完成投资	万元	103	
本年完成投资	万元	107	
其中：住宅	万元	118	
按构成分：	—	—	
建筑工程	万元	108	
安装工程	万元	109	
设备工器具购置	万元	110	
其中：购置旧设备	万元	111	
其他费用	万元	112	
其中：旧建筑物购置费	万元	113	
其中：建设用地费	万元	114	
本年新增固定资产	万元	128	



投资项目主要指标填报依据一览表

指标名称	填报依据	注意事项及报送要求
(1) 建筑工程、安装工程	①工程结算单或进度单（三方签字盖章） ②会计科目或支付凭证，主要对应会计科目为：在建工程—建筑安装工程	①调查单位可在两类中择一作为填报项目建筑工程、安装工程投资的依据，并在该项目期间保持一致。若确需变更填报依据，调查单位按照变更前后的依据分别计算项目的累计投资额和本年完成投资额，报省级投资处审核确定后，由投资司变更。对执行企业会计准则的调查单位的新入库项目，建议采用会计科目或支付凭证作为填报依据。 ②项目开工后报送建筑安装工程投资。依据会计科目填报的，项目竣工投产后，会计科目中将质保金和尾款计入在建工程，则可一次性计入投资额。 ③工程结算单或进度单标准格式：三方签字盖章的进度工程结算单或进度单，按照建设方认定的工程完成量填报投资额。在统计部门核查数据时，提供结算单或进度单的同时，应附工程计价明细表、相关合同和可佐证项目施工的财务资料。 ④依据会计科目填报的，数据核查时，在财务软件导出的相关账目中标出所取数据，明确数据汇总过程并盖章确认。 ⑤依据支付凭证填报的，数据核查时，应将凭证分类汇总。银行承兑汇票不作为支付凭证，银行回单需体现与项目有关的信息，发票需可验证。
(2) 设备工器具购置	会计科目或支付凭证，根据明细科目本年借方累计或相关会计分录借方发生额加总填报。主要对应会计科目为：在建工程—在安装设备（需安装设备）；固定资产下二级科目（不需安装设备）	①依据会计科目填报的，购置完成后，会计科目中将质保金和尾款计入固定资产，则可一次性计入投资额。数据核查时，在财务软件导出的相关账目中标出所取数据，明确数据汇总过程并盖章确认。 ②依据支付凭证填报的，数据核查时，应将凭证分类汇总。银行承兑汇票不作为支付凭证，银行回单需体现与项目有关的信息，发票需可验证。
(3) 其他费用	会计科目或支付凭证，根据明细科目本年借方累计或相关会计分录借方发生额加总填报。主要对应会计科目为：在建工程—待摊支出；无形资产—土地使用权等	③项目完工时，设备应到位或安装完毕。
其中：建设用地费	会计科目或支付凭证。根据明细科目本年借方累计填报。对应会计科目为：无形资产—土地使用权	建设用地费在项目入库纳统时计入本年完成投资。

统计原则：

- 1、法人原则：包括法人本部及所有产业活动单位（含京外）能源消费。
- 2、谁消费、谁统计原则：不论能源的来源，由哪个单位消费就由哪个单位统计。不包括代收代缴的能源消费。
- 3、何时投入使用，何时计算消费量原则：统计能源消费量的时间界限，以实际消费时间为准。不能按购买数填报。

- 全部规下法人单位（工业+非工业）和季报北京扩范围单位填报
- 填报 2023 年全年累计数
- **普查员手持程序采集填报**
- **2024 年 4 月 30 日 24 时前完成入户采集**

非一套表单位补充调查表 ●

指调查单位报告期内在生产、经营活动中实际消费的各种能源的数量，包括调查单位的各种耗能设备、照明、采暖制冷、车辆、炊事等消耗的能源。

统一社会信用代码□□□□□□□□□□□□□□□□
单位详细名称：

表号：BJ611-10表
制定机关：北京市统计局
北京市经济普查办公室
批准文号：
有效期至：2024年6月

一、能源消费情况（所有单位填报）

消费量和金额都可以保留**两位小数**，金额**含税**，单位**千元**

能源消费量	能源消费金额 (千元)
-------	----------------

甲	乙
电力	千瓦时（度）
外购热力	百万千焦
天然气	立方米
液化石油气	吨
汽油	升
柴油	升

调查单位全年使用了多少度电，相应花费了多少钱（千元）。根据电表抄表数据（自己计量数据）或能源供应部门提供的消费单据取得

调查单位使用热力**应向**供热单位缴纳的采暖等热力消费的费用（不包括自采暖用户的燃料支出费用）。外购热力只填金额，不填消费量

根据燃气表抄表数据（自己计量数据），或燃气供应部门的交费单据取得。预付费用用户应按照实际使用量填报，不能填购买量和购买金额。

汽油、柴油计量单位“升”，主要是运输工具和机械设备消耗，如报告期内调查单位公车的消费量。使用加油卡的单位，可登录油料供应部门网站取得“加油卡对账单”；出租汽车公司等客货运输公司，若无法准确计量油料消耗，根据报告期内每辆车的行驶总里程（包括运营里程和空驶里程）和该车百公里消耗燃料数据进行推算并汇总统计。

按实际使用量填报。液化石油气分罐装和管道供应两种。具体换算公式详见表下方说明。

单位负责人： 填表人：

填报方法：

方法一：按照实际计量的数据量填报（详见表内讲解）。

方法二：若不具备实际计量条件，可以按照财务账—燃料动力费用（一般在制造费用或管理费用下）中相关项目填报能源消费金额（但不能包括给个人报销的部分），然后根据实际单价计算填报消费量（方法二只适用于规下单位）。

特别注意：方法一和方法二**必须依据数据凭证**填报；**不能提供任何凭证的，不填报；不能无依据地随意编数。**

请企业尽量提前准备各能源品种消费凭证，汇总全年消费量；

凭证包括交费单、抄表记录、官网消费记录、财务账等。

电力：千瓦时=度
液化石油气：1 立方米（气态）≈2.033 千克（液态）≈0.002033 吨
液化石油气：1 大罐（餐饮业用）=50 千克=0.05 吨，1 中罐（家庭用）=15 千克=0.015 吨，1 小罐（餐饮业用）=5 千克=0.005 吨

审核要点：本表不能出现负数；
消费量和金额应同时填报；
能源品种单价、极值、空表审核

非一套表单位补充调查表 ●

表 号：BJ611-10 表

制定机关：北京市统计局

北京市经济普查办公室

批准文号：国统制（2023）143号

有效期至：2024年6月

统一社会信用代码□□□□□□□□□□□□□□□□□□□□

单位详细名称： 2023年

一、能源消费情况（所有单位填报）

能源名称	计量单位	代码	能源消费量	能源消费金额 (千元)
甲	乙	丙	1	2
电力	千瓦时（度）	01		
外购热力	百万千焦	02		
天然气	立方米	03		
液化石油气	吨	04		
汽油	升	05		
柴油	升	06		

二、住宿和餐饮业经营情况（仅住宿和餐饮业单位填报）

指标名称	计量单位	代码	本年
丁	乙	丙	3

商品销售额

出售商品的销售总额（含增值税）。含出售给本单位且开具增值税发票的商品金额。不包括企业附营的其他行业产业活动单位的商品销售额。

其中：通过公共网络实现的商品销售额

凡是通过互联网取得的订单都统计在内，结算方式可以线上也可以线下。

单位负责人：

填表人：

说明：1. 统计范围：辖区内除一套表单位、金融和铁路部门负责普查的单位以外的第二产业和第三产业法人单位。

2. 报送日期及方式：2024年4月30日24时前完成入户采集，省级普查机构2024年5月31日24时前完成数据审核、验收。

3. 油品重量单位与容积单位的换算关系：

- (1) 汽 油：1升≈0.73千克≈0.00073吨
- (2) 轻柴油：1升≈0.86千克≈0.00086吨
- (3) 重柴油：1升≈0.92千克≈0.00092吨
- (4) 煤 油：1升≈0.82千克≈0.00082吨
- (5) 燃料油：1升≈0.91千克≈0.00091吨

4. 液化天然气与天然气换算关系：1千克液化天然气≈1.38立方米天然气（天然气包括液化天然气）。

5. 主要能源品种单位换算系数：

电力：千瓦时=度

液化石油气：1立方米（气态）≈2.033千克（液态）≈0.002033吨

液化石油气：1大罐（餐饮业用）=50千克=0.05吨，1中罐（家庭用）=15千克=0.015吨，

1小罐（餐饮业用）=5千克=0.005吨

非一套表单位普查员入户常规采集流程

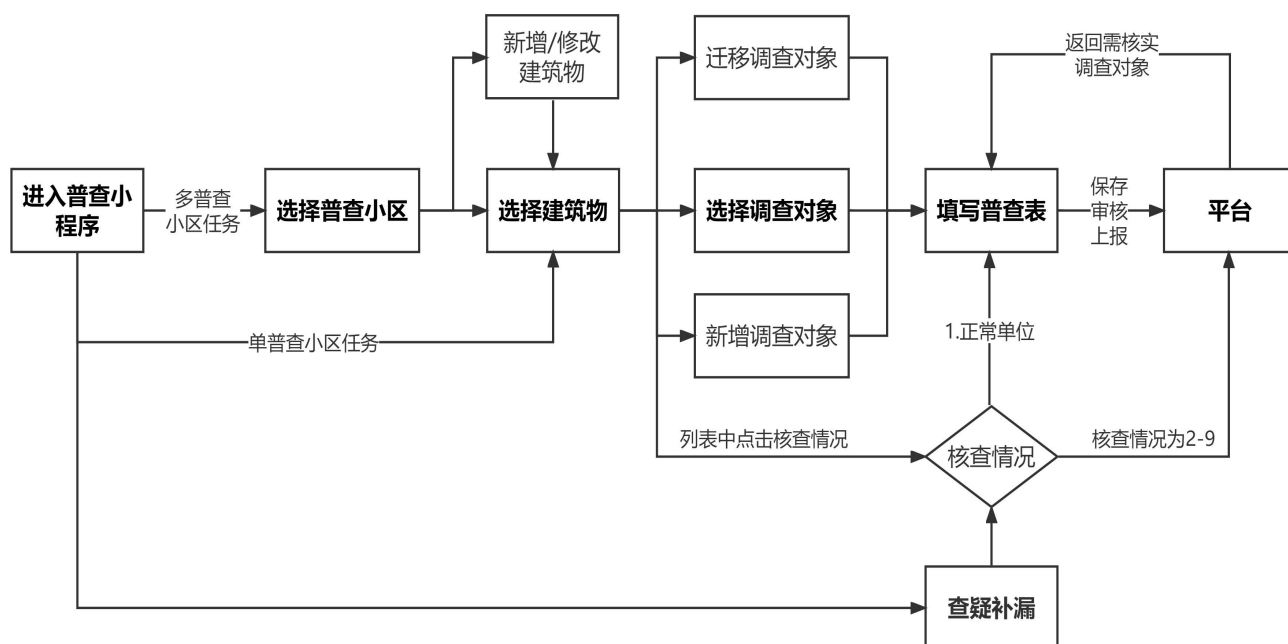

一、国家平台

1. 普查员登录国家平台普查采集小程序，选择普查小区，选择相应建筑物，搜索普查底册，调出调查对象名录信息，现场采集普查表数据。若发现不在普查单位名录中的普查对象，可新增单位，标注单位所在的建筑物，现场采集普查表数据。

2. 现场采集普查表数据，点击某单位进入报表列表，普查员先进行 611（单位基本情况）表的填写，审核，签名，上报。611 填报保存后，点击“审核”按钮进行审核，对有错误的数据进行修改，审核通过后，点击“上报”按钮，进行数据上报。

3. 611 上报成功后，小程序会自动按规则进行布表，返回到报表列表页时，将会展示该单位需要填报的所有报表，依次进行填写，审核。

4. 611 子表全部填写完成并审核通过后，可以返回报表列表页，点击套审进行所有报表的审核。审核通过后，点击“全部上报”，将该调查对象所有数据进行上报。

二、北京平台

1. 普查员登录北京平台采集小程序，选择普查小区，进行 BJ611-10（非一套表单位补充调查）表的采集。

2. 点未完成，进入需采集规下企业列表，选中企业，依次完成相关信息的填写，审核，上报。

至此，一个单位类型调查对象的采集过程完成。

三、核查情况填写

登记底册内已采集的单位核查情况默认为 1，未采集的单位需根据实际情况选择 2-9 核查情况后，按要求填写备注后上报